

ATELIER MAGIX PHOTOSTORY DELUXE 2019

Les bases de départ

QUELQUES CONSEILS

- Installer le logiciel de préférence sur un PC puissant
Minimum conseillé : Processeur 2 Ghz, mémoire vive 2Go, CG résolution mini 1280x768
- Ne jamais tarder à faire son diaporama
- Essayer de définir par avance le contenu de son diaporama (par jour, par lieu, par thème)
- Choisir la musique à utiliser (de préférence instrumentale)
- Limiter chaque diaporama à 15 mn maxi (200 Photos)
- Sauvegarder son travail au fur et à mesure de son avancement
- Utiliser l'option « Street View » de Google Map pour retrouver des lieux, des monuments, etc

ACHAT / INSTALLATION DU PRODUIT

- Achat sur le site de MAGIX par téléchargement ou support DVD.
- Le téléchargement peut être assez long si votre débit internet est limité
- Après installation vous devez enregistrer votre produit et le mettre à jour avant de pouvoir ajouter des menus optionnels (titres, transitions, sons)
- Les mises à jour sont gratuites pendant 1 an (notification par mail) puis payantes au-delà (prix préférentiel aux abonnés)
- Le produit peut être installé sur plusieurs PC à condition qu'il ne soit activé que sur un seul (option désactivation)
- Tous les packages additionnels s'installent par l'intermédiaire de Magix Store

A l'ouverture de l'application il y a trois possibilités :

- 1- Créer un diaporama (création automatique)
- 2- Créer un projet vide (création manuelle)
- 3- Charger un projet (ouvrir un diaporama existant)

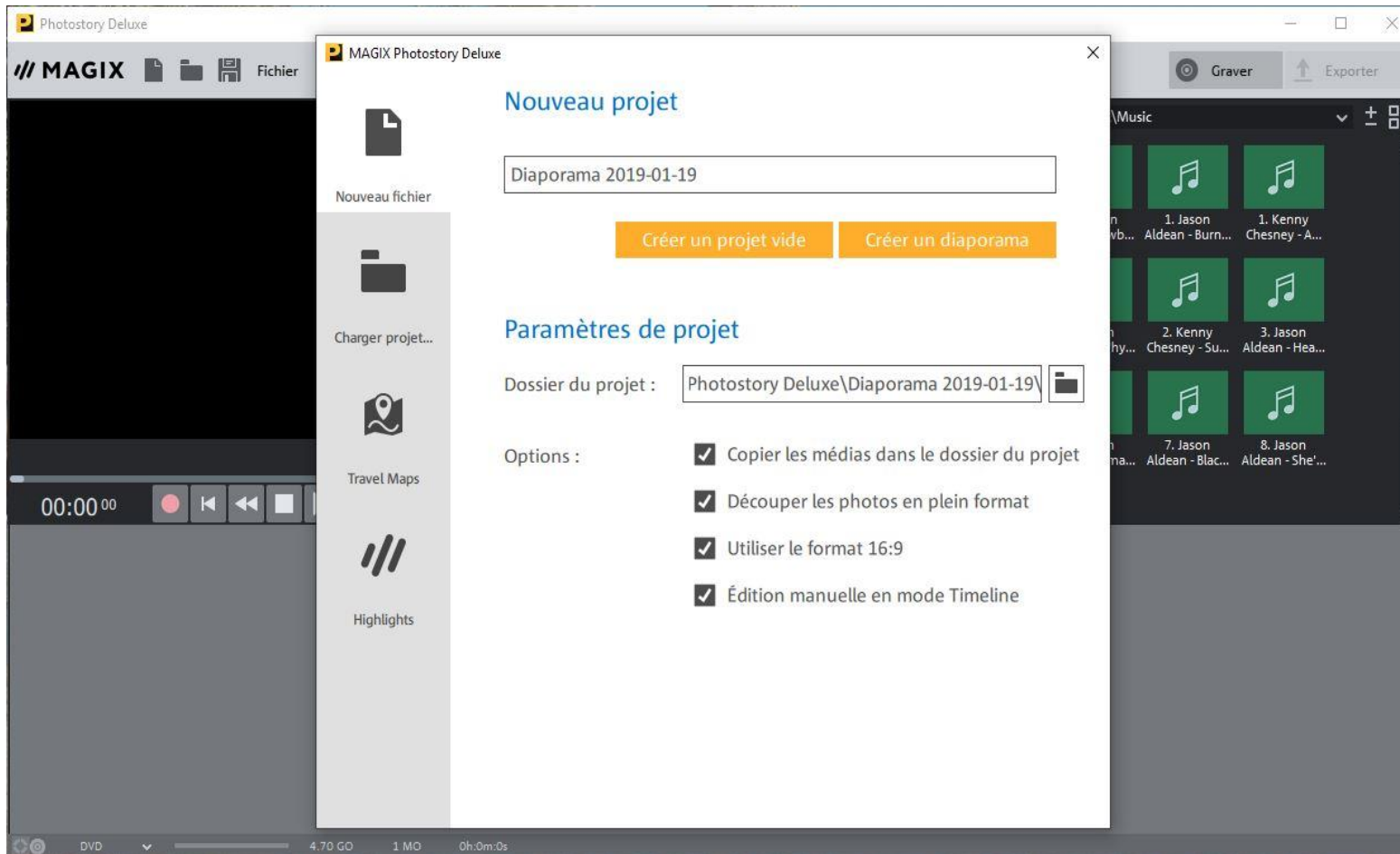

Commençons donc par le plus simple

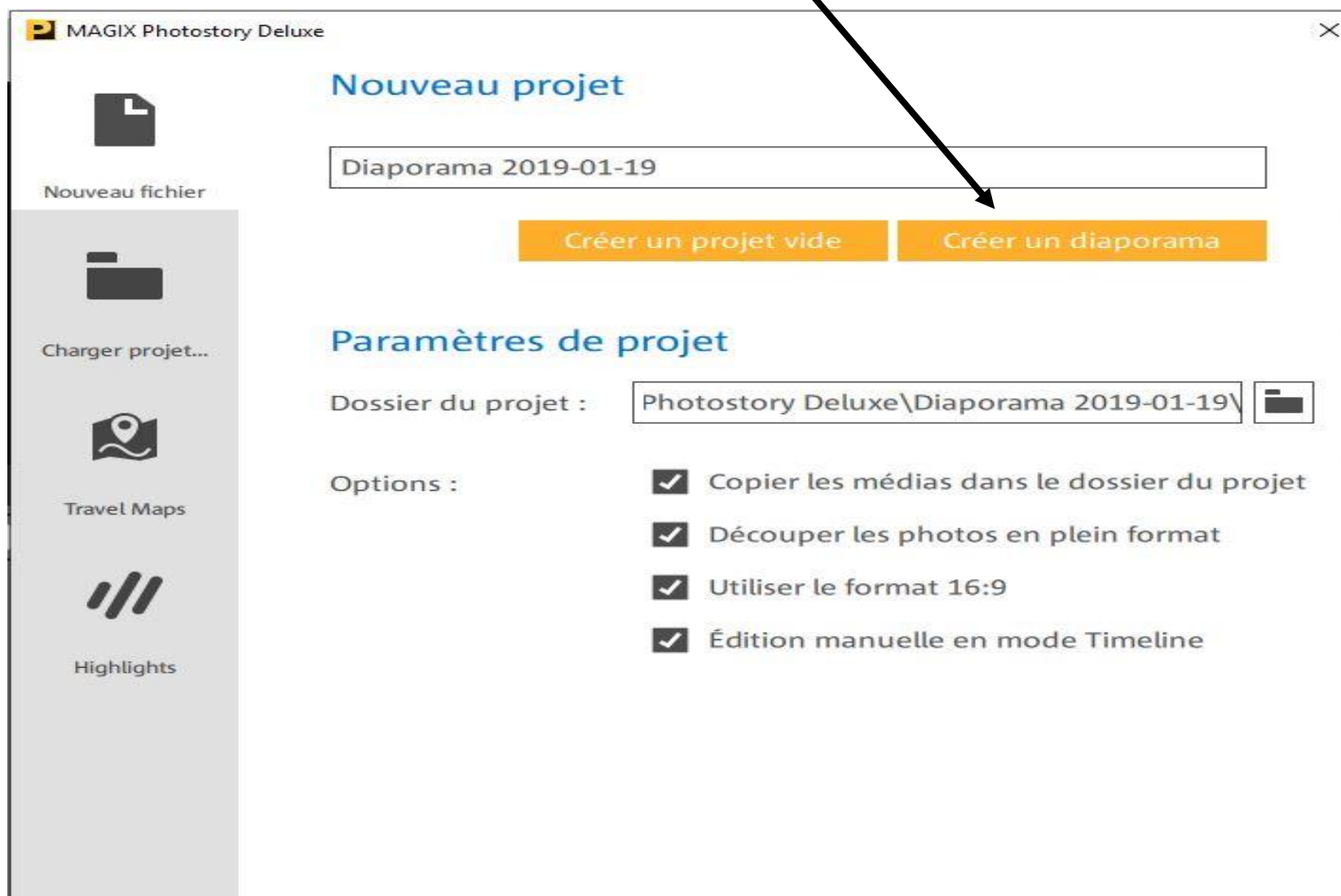

Commencer par sélectionner l'emplacement de vos photos

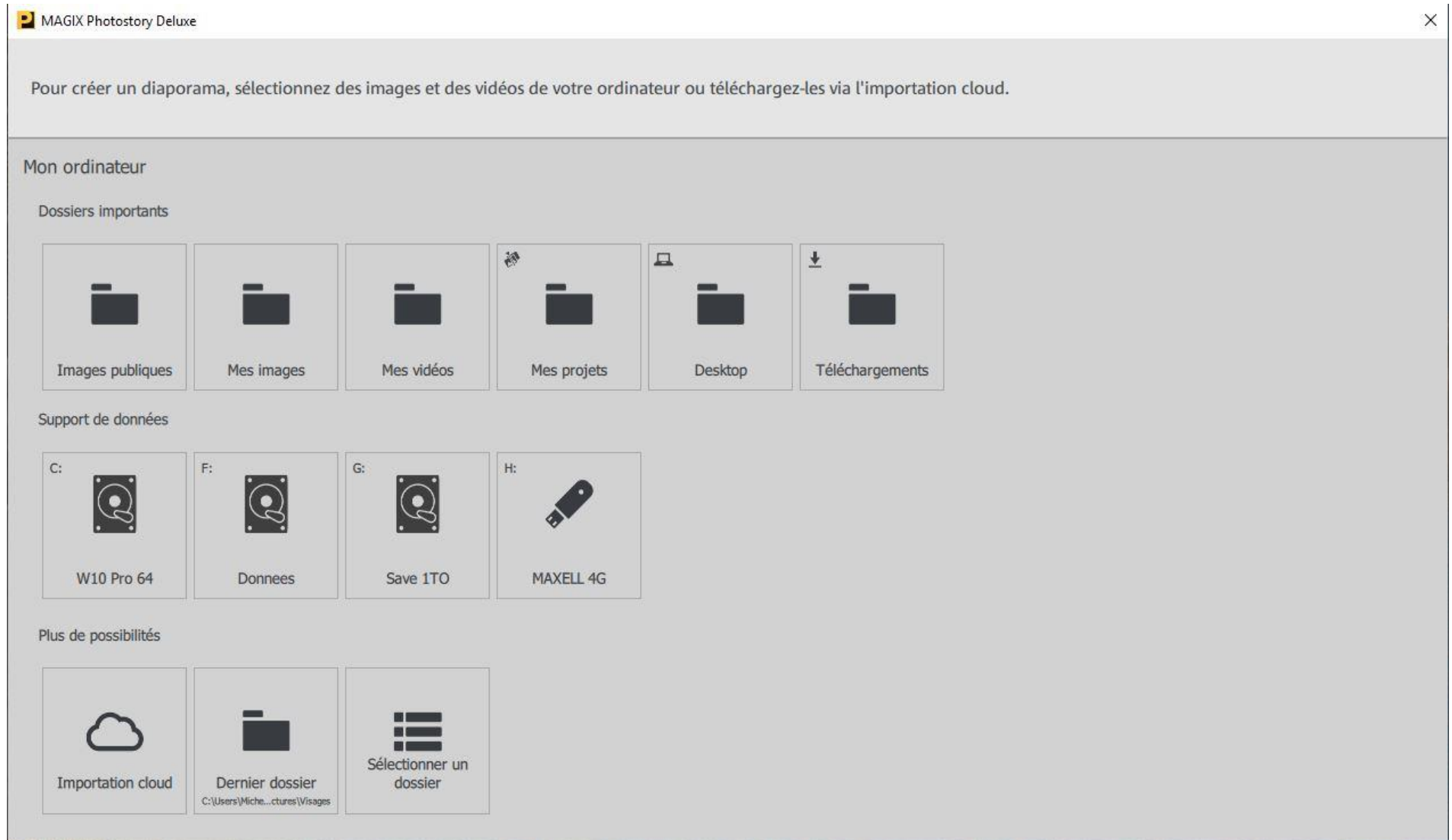

Sélectionner vos photos dans l'ordre ou vous voulez les voir apparaître. En cas d'erreur cliquer à nouveau dessus.

Si vous les voulez toutes utiliser l'option « Sélection »

Si vous cliquez sur « Trier » vous pourrez les réorganiser

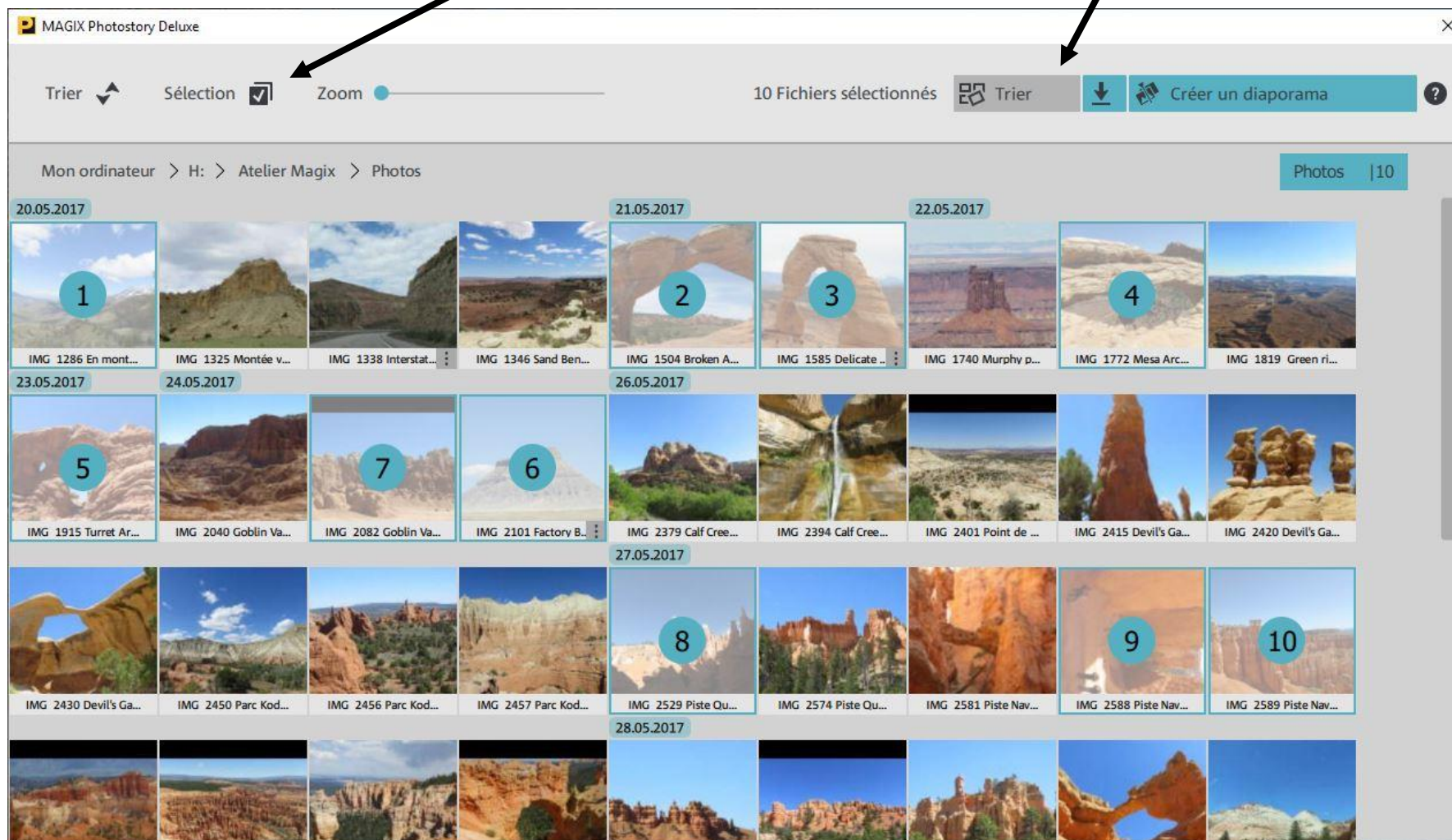

Cliquer et maintenir la photo à déplacer.

Une fois terminé, cliquer sur « Enquête »

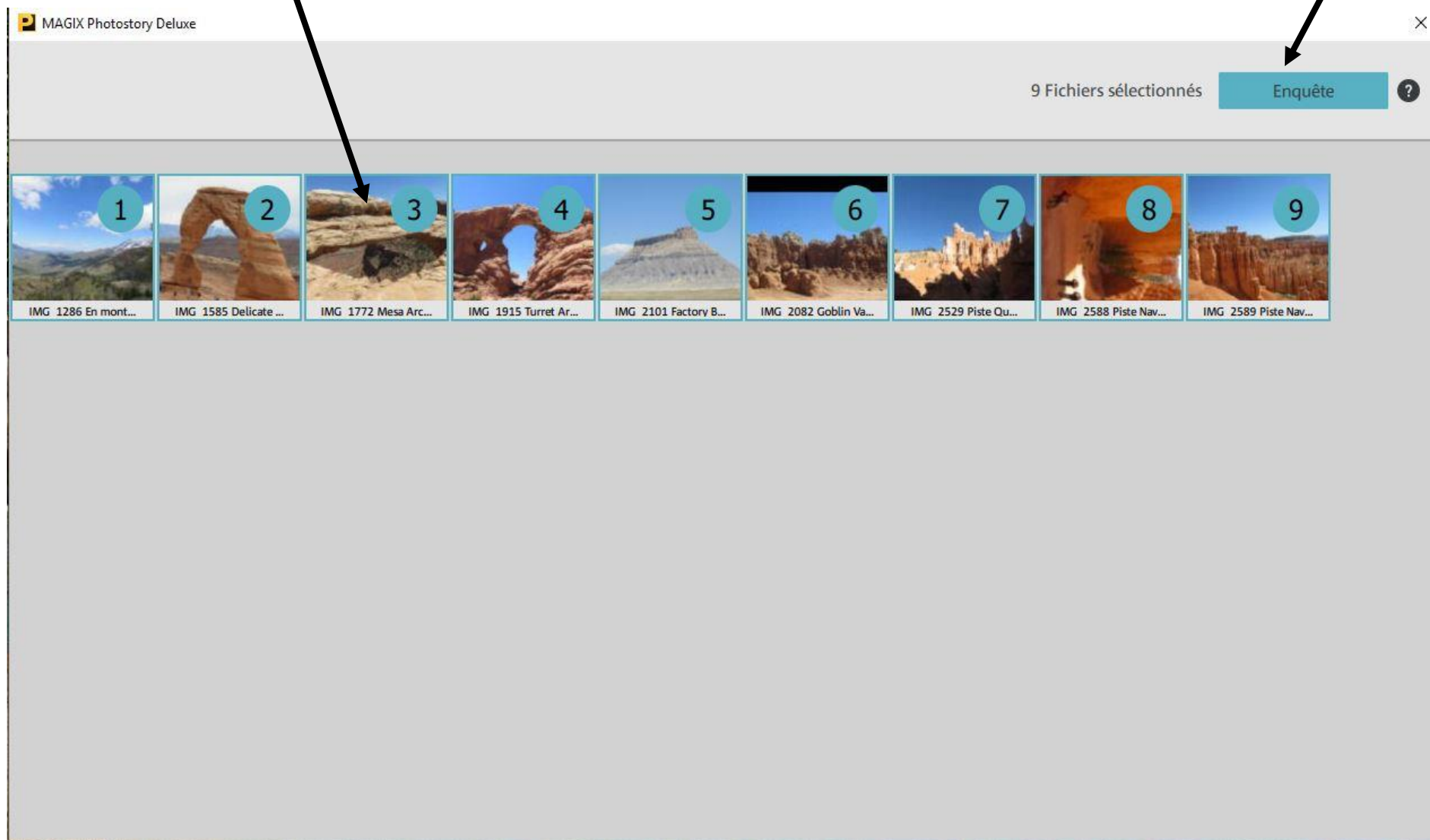

Pour créer le diaporama il vous suffit de cliquer ici

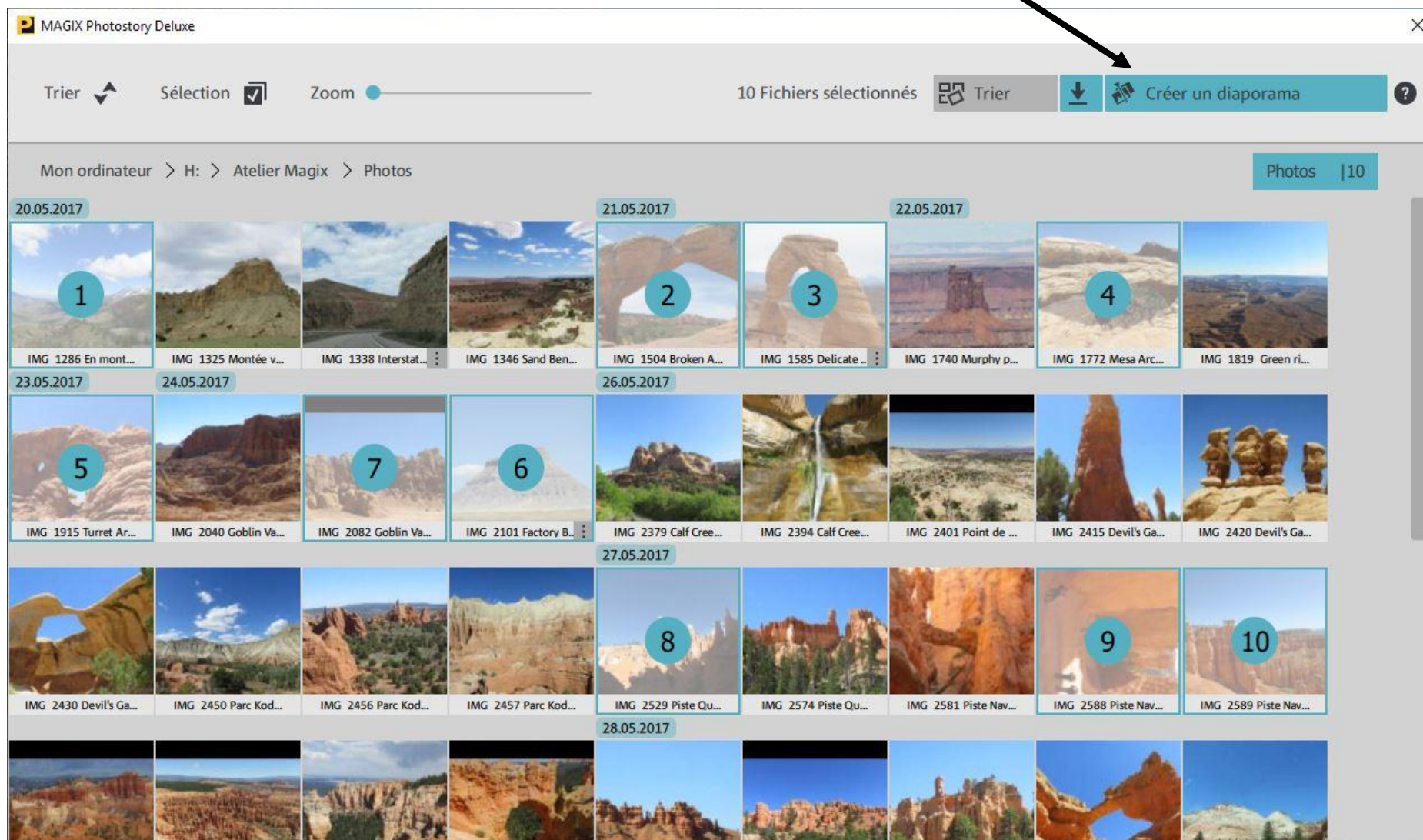

Il faut maintenant sélectionner la musique du diaporama (proposée ou perso)

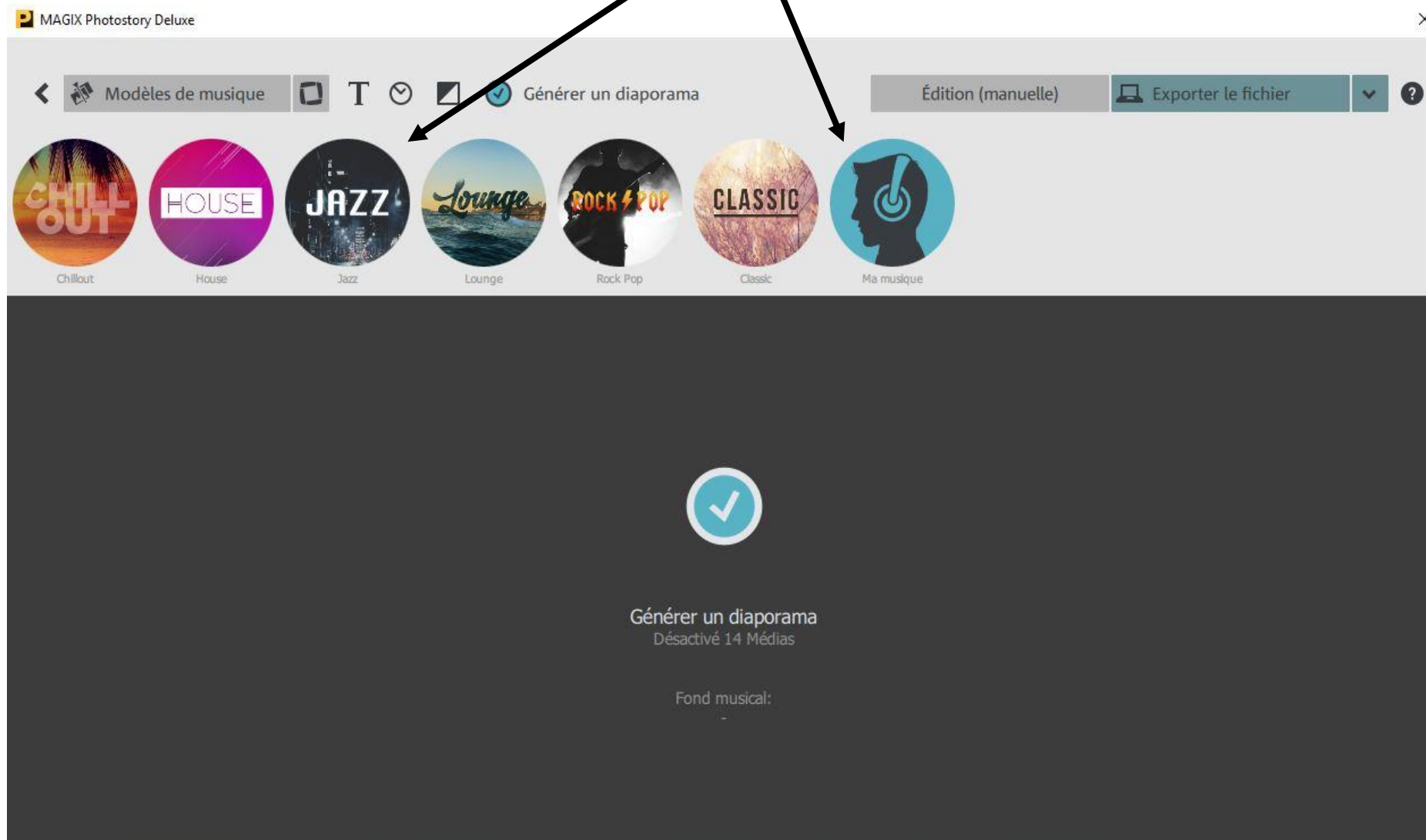

Si votre musique n'est pas dans la liste cliquer sur +. Il est possible de l'écouter ensuite en cliquant au centre.

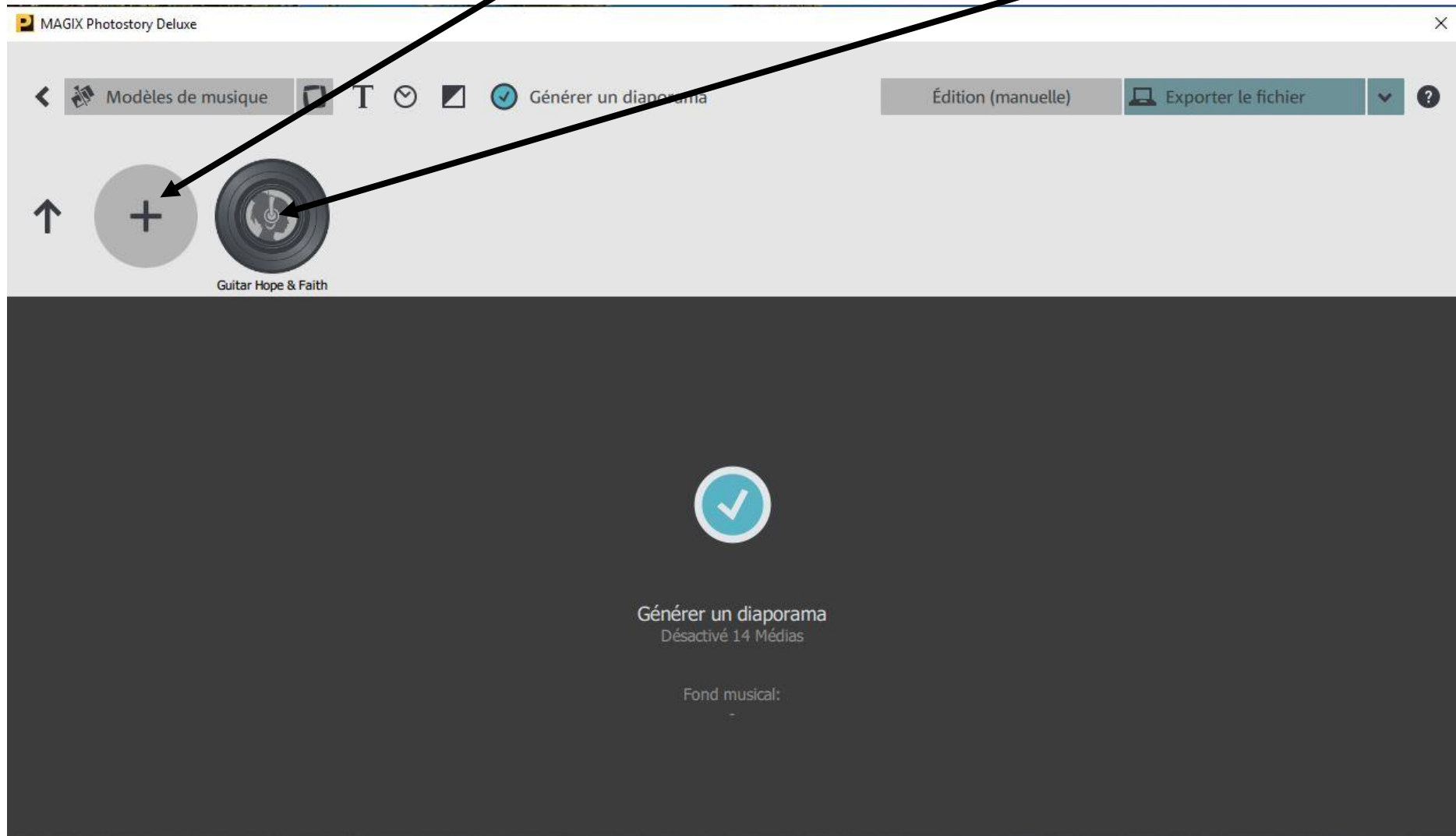

Possibilité de définir un **titre de début et de fin**, la **durée des diapos** et l'**intensité des effets**. Après il vous reste à générer le diaporama.

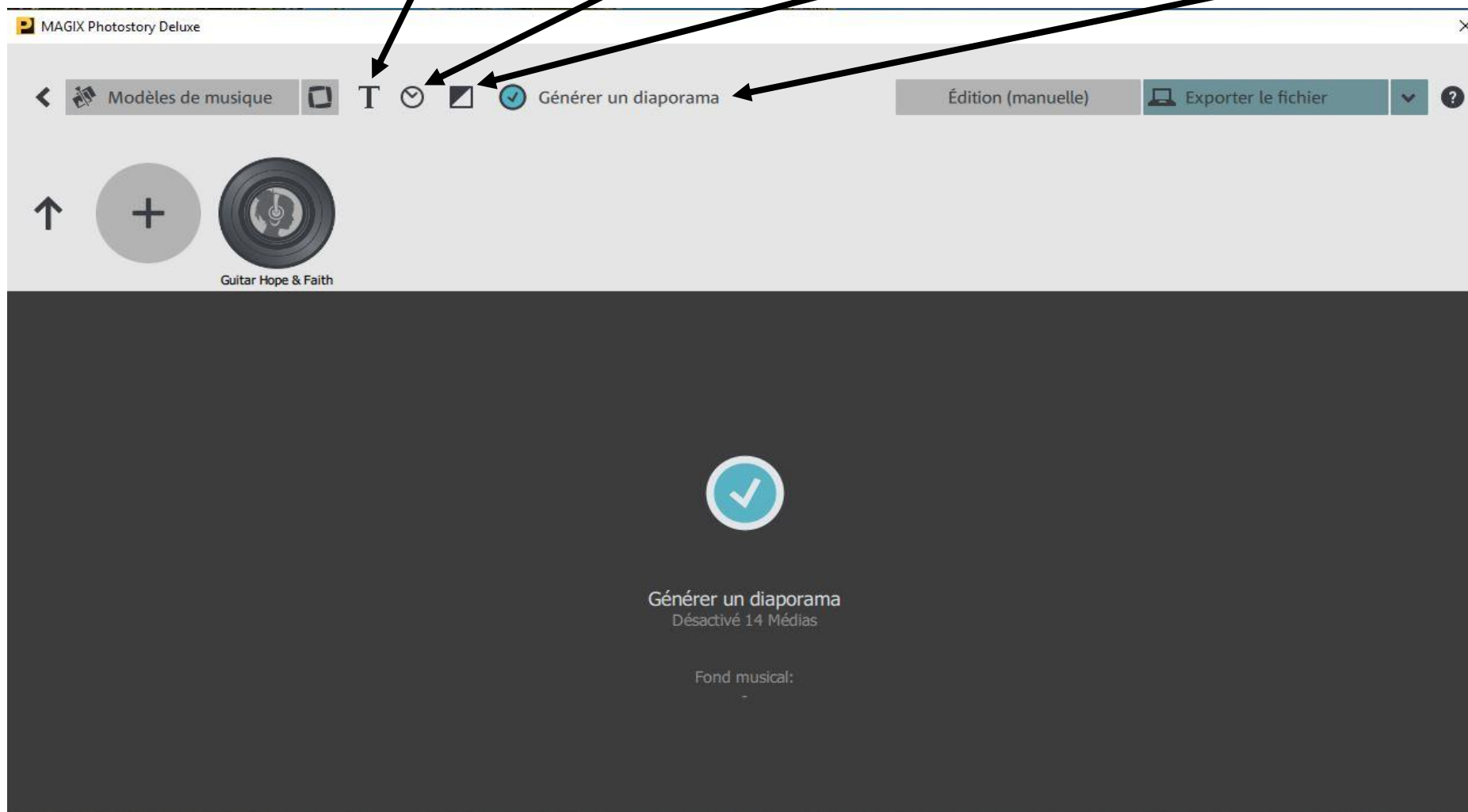

Lorsqu'il est généré il démarre et vous affiche le résultat. Vous pouvez toujours modifier les divers paramètres avant de l'exporter.

Si vous êtes satisfait de votre diaporama vous pouvez soit l'exporter en tant que fichier vidéo, au format correspondant à votre besoin.

Options d'exportation

Exporter le projet sur l'ordinateur

Format : Vidéo au format Windows Media

Choisissez ce format si vous préférez présenter votre film sur Internet (basse qualité) ou bien visionner le film directement sur votre ordinateur (qualité plus élevée).

Qualité : Qualité Web

Qualité Web (640 x 480) :
qualité d'image basse, petits fichiers. Approprié pour l'envoi par e-mail ou pour la publication sur Internet.

Exportation

Ou le graver sur un DVD

Choix de l'animation

Fonction Edition

Options du disque

Options du menu

Validation de la gravure

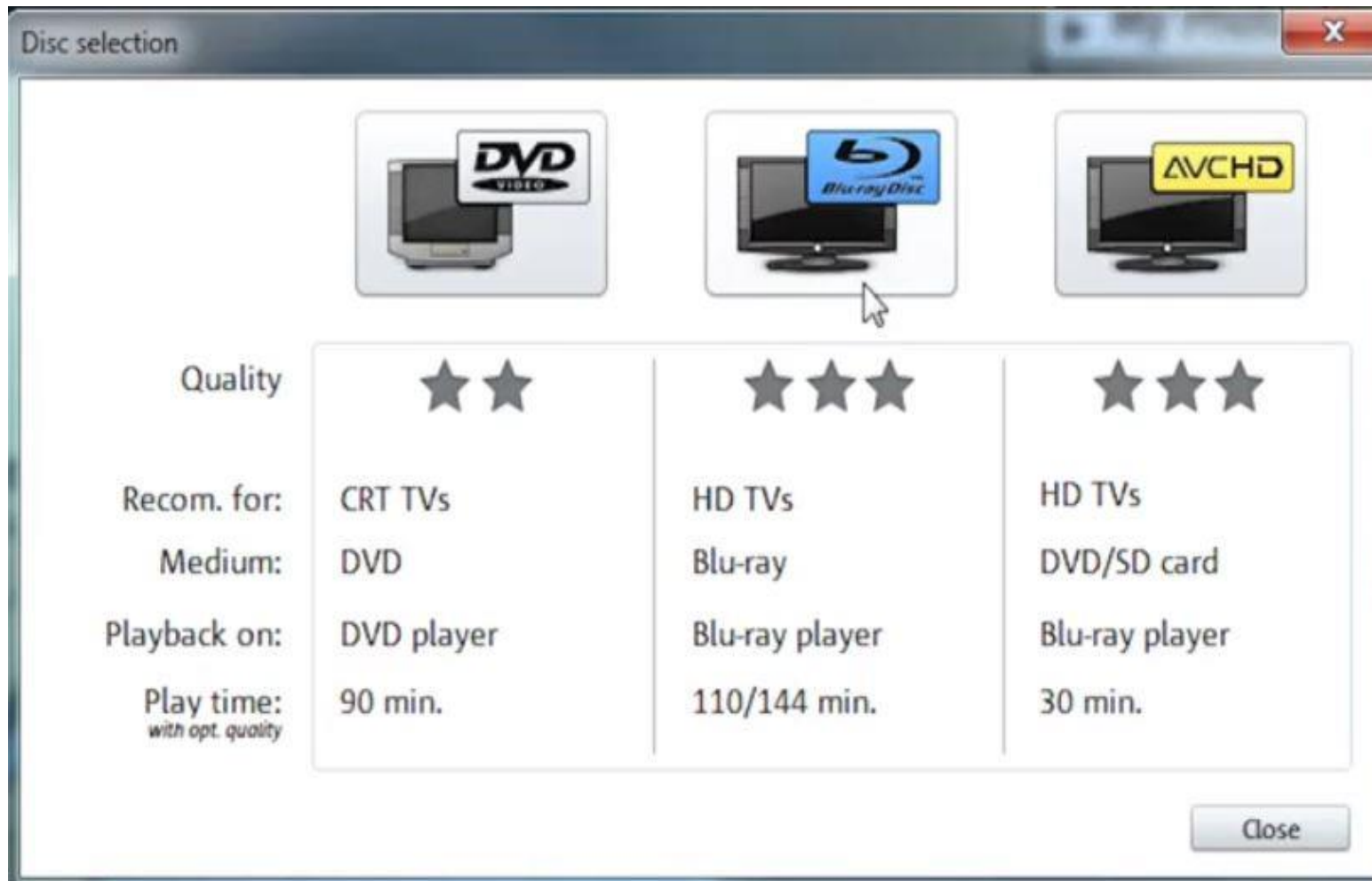

Sélectionnez ici le type de disque que vous souhaitez créer.

- Le DVD est le format adapté pour vos projets si vous souhaitez les lire sur un lecteur DVD ordinaire.
- Les formats Blu-ray et AVCHD sont appropriés pour une lecture sur un écran haute résolution.

Interface du programme

Barre de menu

Média Pool

Edition / Création

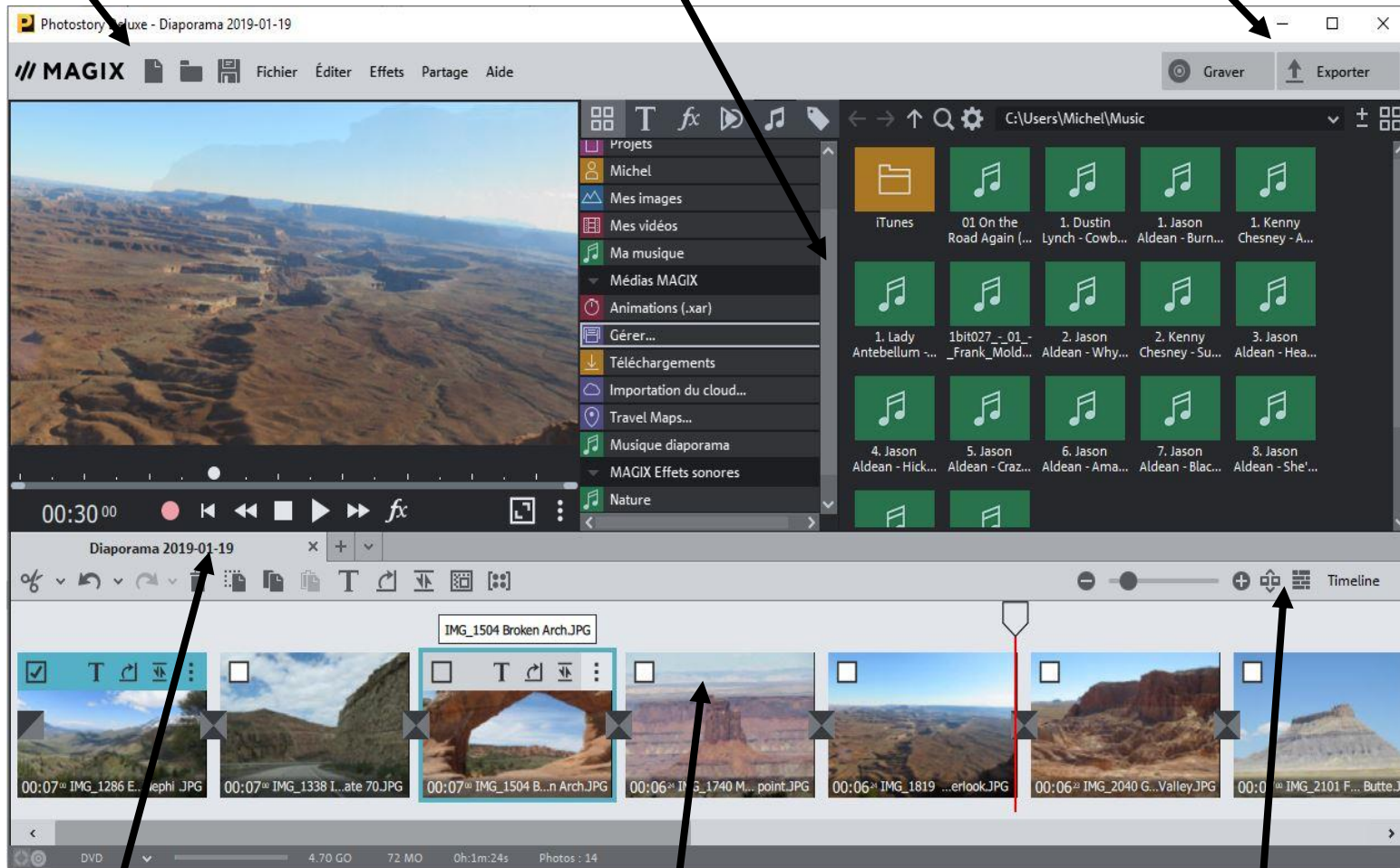

Module de navigation

Arrangeur

Mode de visualisation

La barre de menu

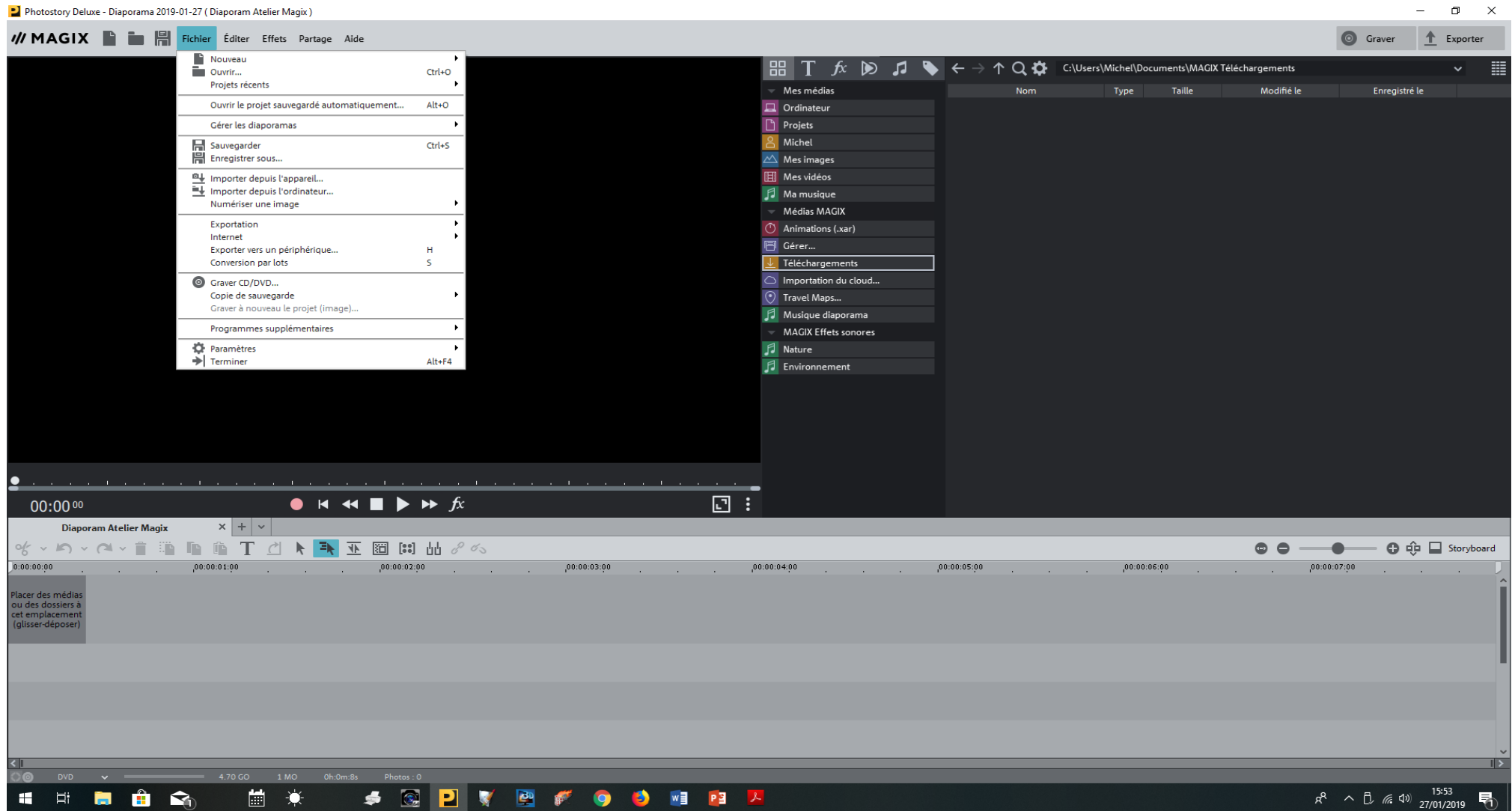

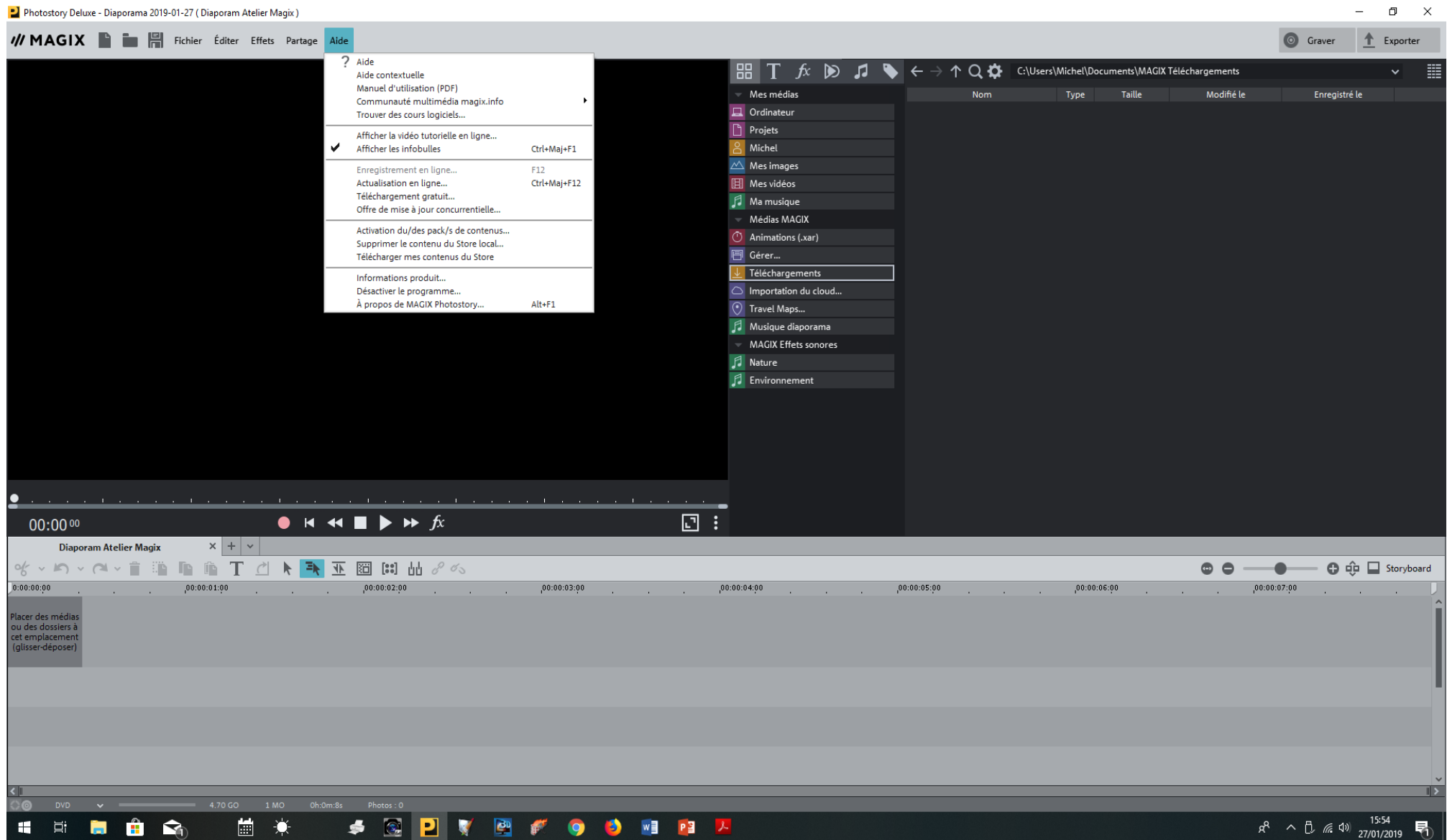

Le Média Pool : Médias Titres Effets Modèles Audio Magix store

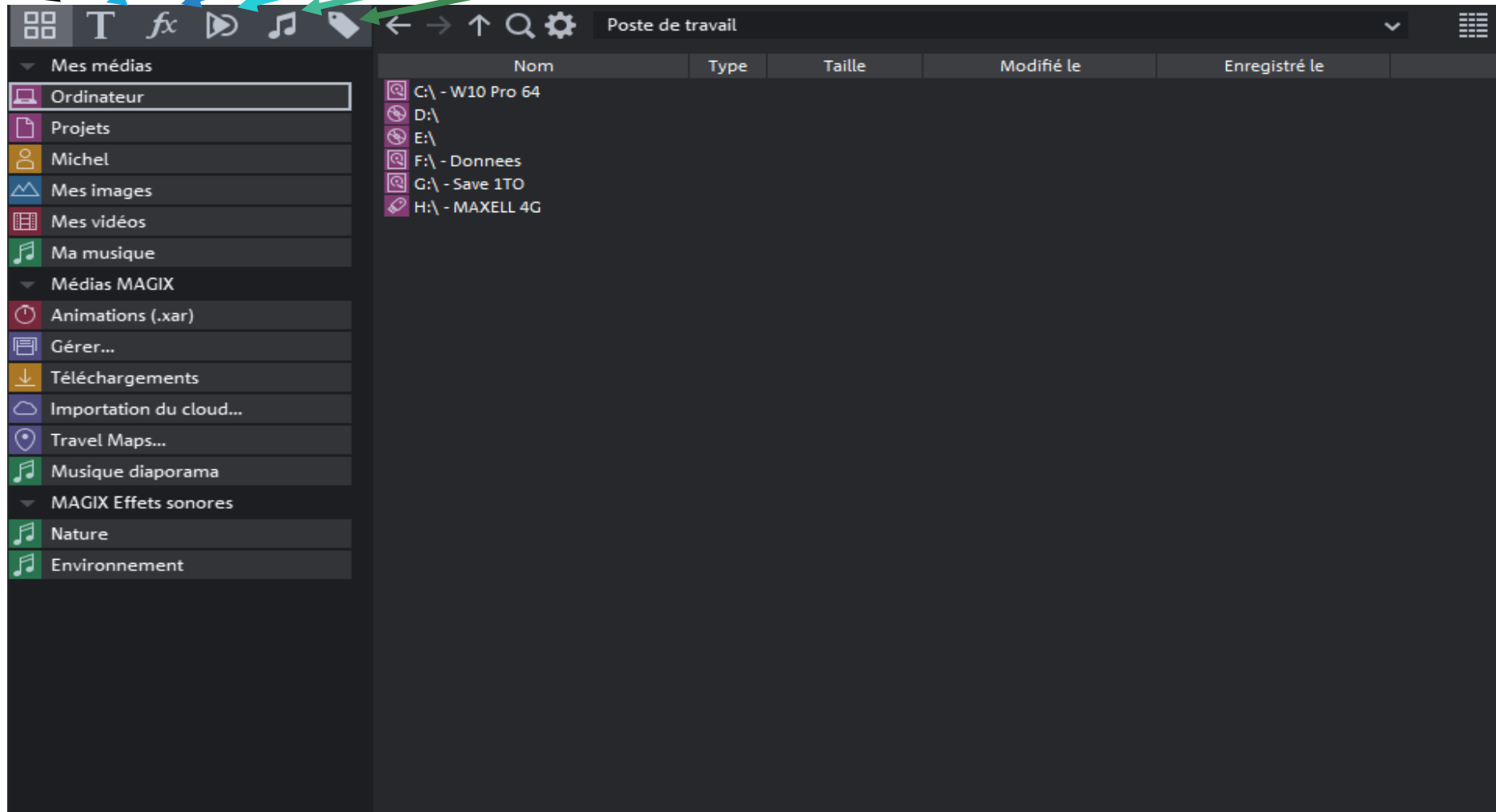

L'Édition manuelle (mode Storyboard)

Le mode Storyboard permet d'illustrer la structure du diaporama. Toutes les photos sont affichées les unes après les autres dans le Storyboard sous forme de miniatures d'aperçu. Ces miniatures comportent différentes commandes : texte, effets spéciaux, rotation, réglage temporel et transitions.

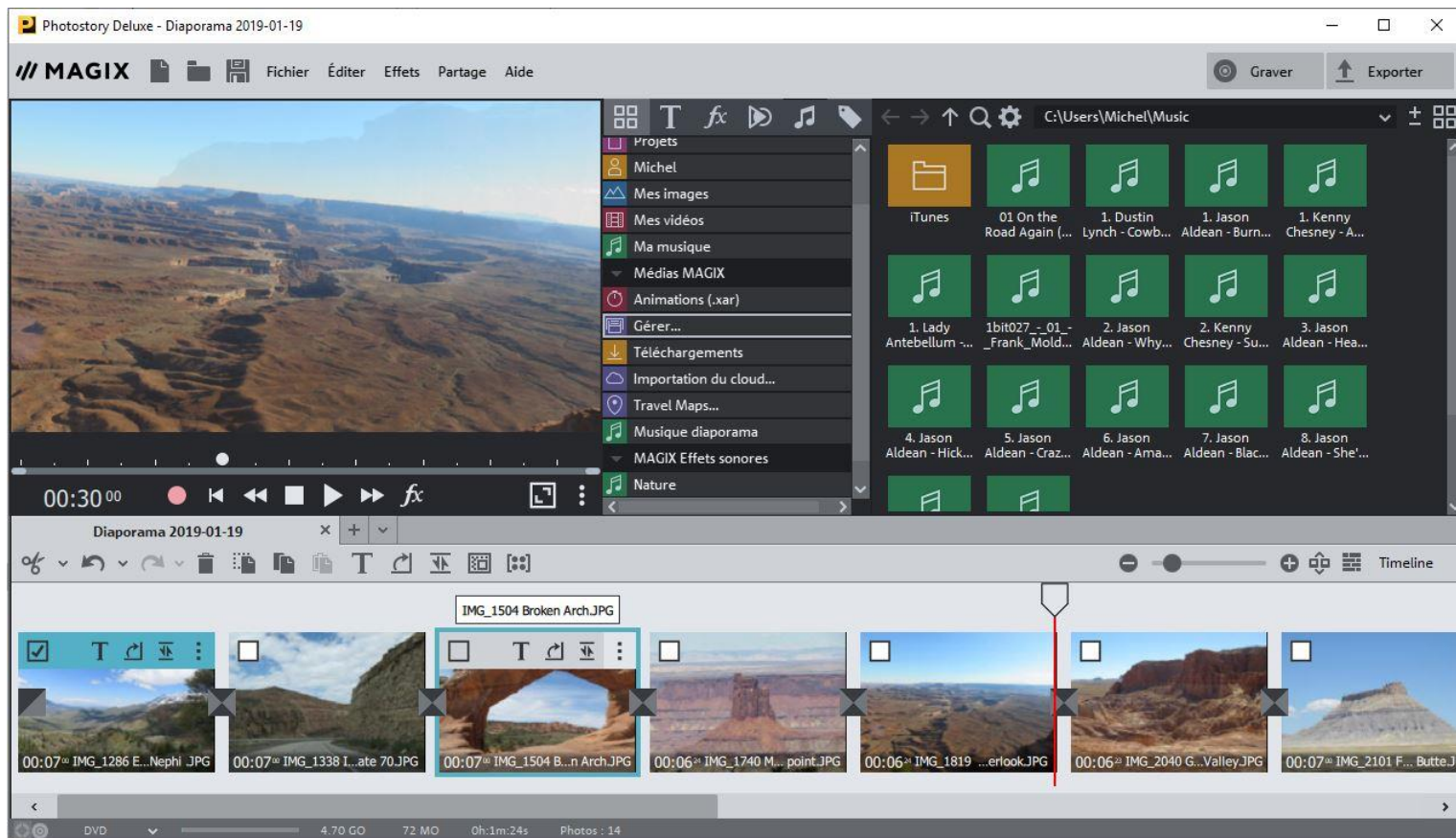

L'Édition manuelle (mode Timeline)

Vous avez un accès direct à tous les fichiers médias qui sont utilisés dans le diaporama actuel.

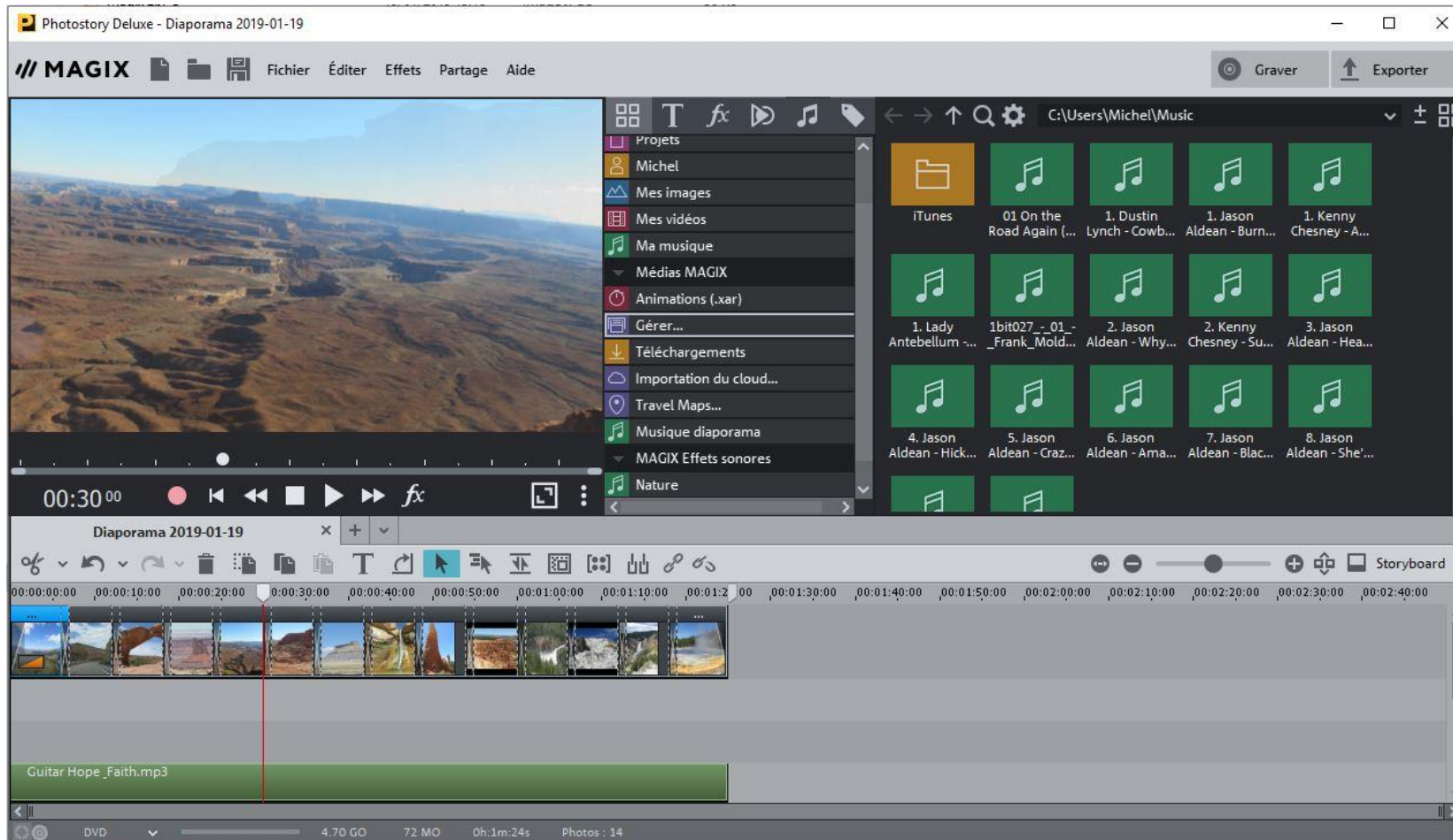

Pour ajouter des photos : Cliquer et maintenir la photo puis faite la glisser vers la zone des photos

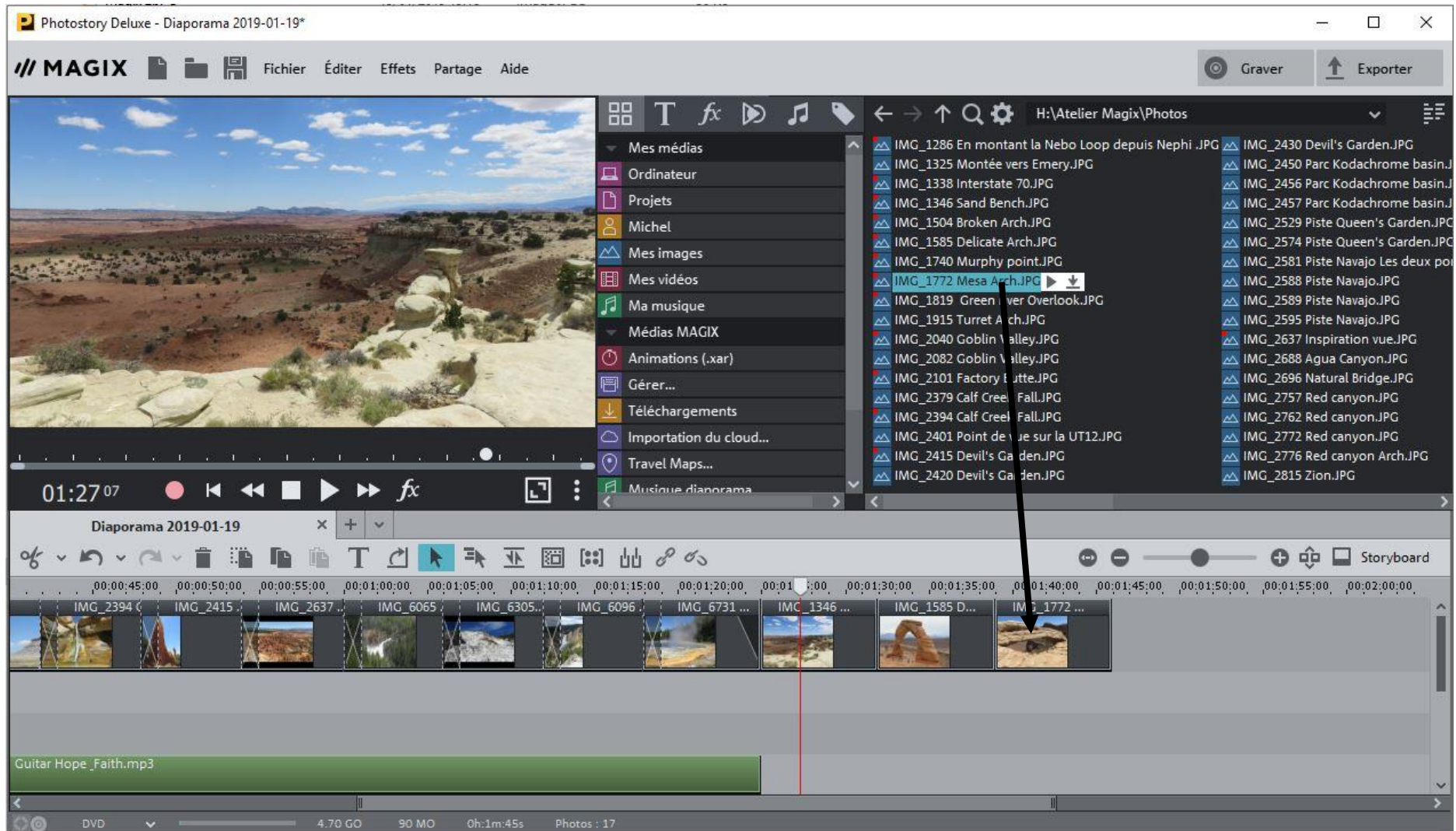

Ajouter une vidéo

Procéder de la même manière qu'une photo

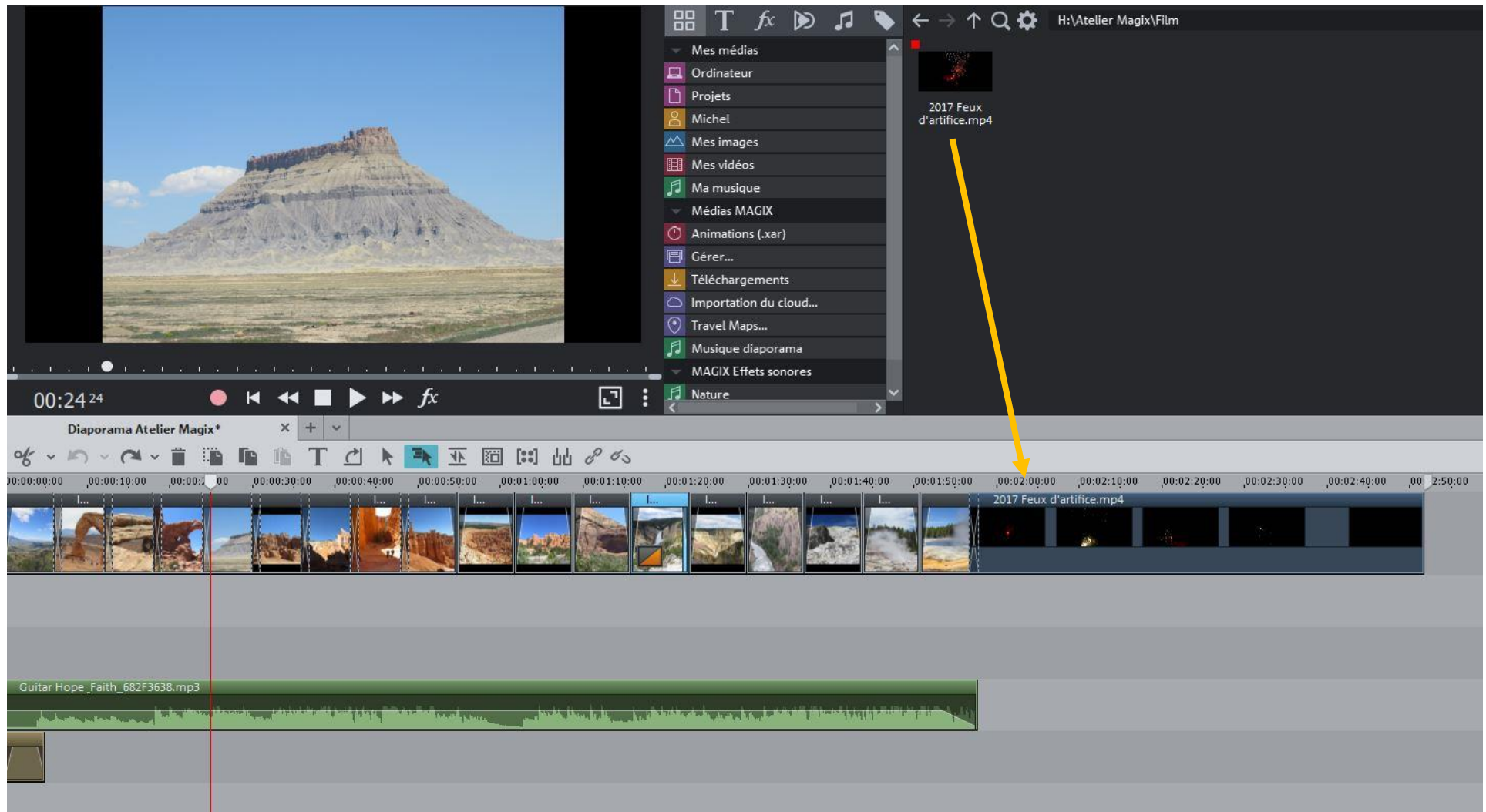

On peut ajouter de la musique ou garder le son du film

Comment améliorer l'image (clic droit sur la photo ou utilisation du média pool)

Comment ajouter ou modifier un titre et choisir son modèle

Édition de titres

Modèles de titres

- MOVIE TITLES
- Poïces de caractère...
- Génériques de début/fm Basic
- Sous-titres Basic
- Légendes Basic
- Mouvement Basic
- My Own
- Animation 3D Basic
- Statique 3D Basic
- Ornement 3D Basic

Titre

Objet titre

Police: Arial

Animation: Aucun

Options:

- Arrière-plan blanc
- Arrière-plan noir
- Retour à la ligne automatique
- Adapter la taille de la police au champ de titre
- Utiliser uniquement les zones TV visibles

01:09:22

Diaporama Atelier Magix*

Navajo.JPG 00:07= IMG_2637 L...on vue.JPG 00:07= IMG_2762 R...canyon.JPG 00:07= IMG_2819 Z... Arche.JPG 00:07= IMG_6096 G...Chute.JPG 00:07= IMG_6106 ...stone.JPG 00:07= IMG_6125 F...alcite.JPG 00:07= IMG_6305 M...traces.JPG 00:07= IMG_6393 S...Geyser.JPG 00:07= IMG_6731 Le...ttaire.JPG 00:55= 2017 Feux...lfice.mp4

4.70 GO 145 MO 0h:2m:51s Photos: 19

16:58 26/01/2019

Comment modifier une transition ou toutes et choisir son modèle

- Coupure (pas de fondu)
- Fondu croisé
- Fondu au noir
- Fondu croisé flexible
- Fondu de couleurs
- Changement
- Clap 1
- Aile 1
- Voler
- Store
- Glissement
- Tirer
- Balayage
- Appliquer à tous (Alt+A)
- Appliquer à tous les objets suivants (Alt+Z)
- Transitions aléatoires (Alt+L)
- Durée de transition...

The interface also features a menu bar (Fichier, Éditer, Effets, Partage, Aide), a toolbar, a transitions panel on the right with various transition models (Aile 1, Aile 2, Changement, etc.), and a timeline at the bottom showing a sequence of video clips with their respective timestamps and filenames.

Comment intégrer un traveling dans la photo

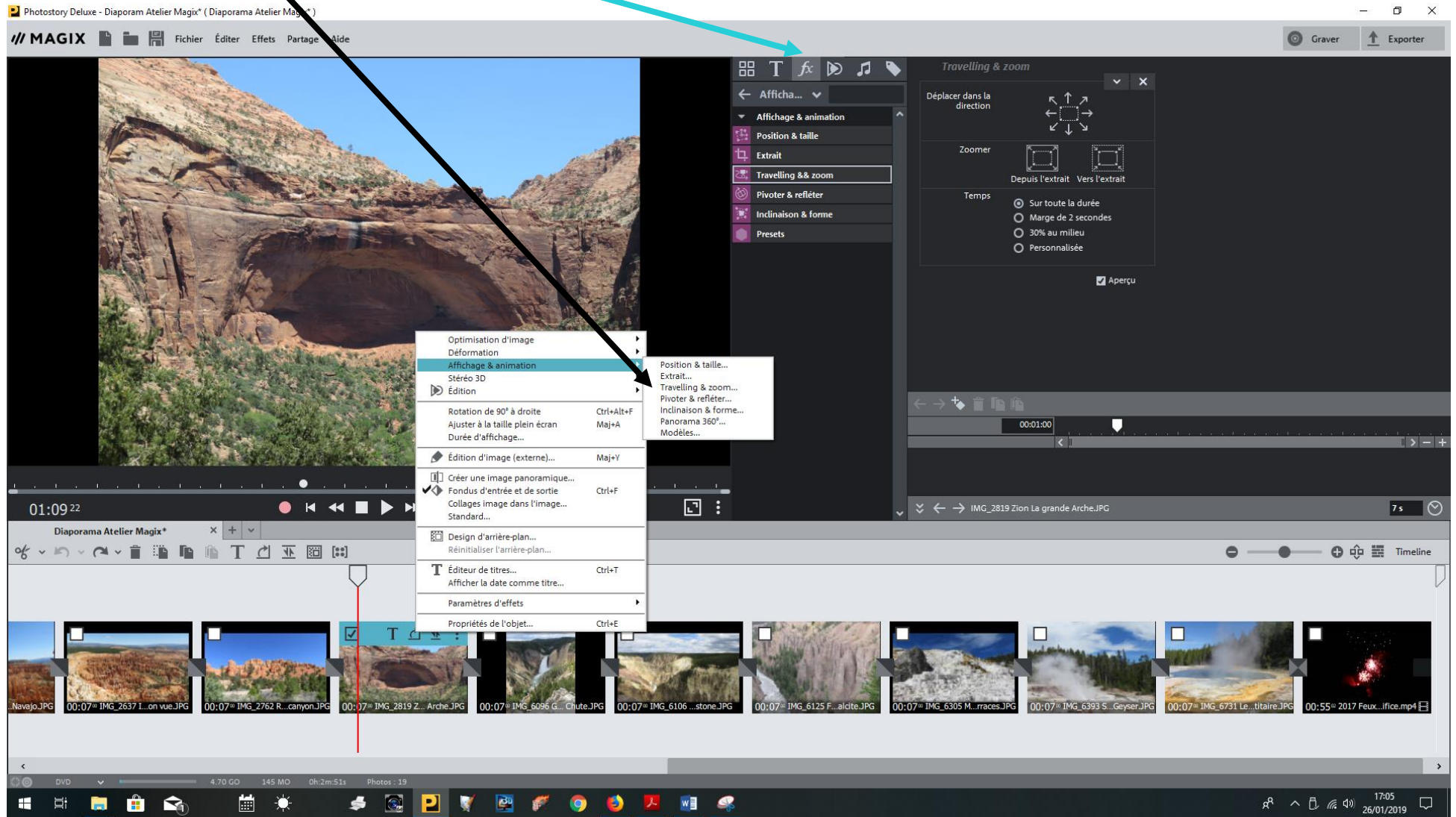

Comment ajouter un effet d'image

Des effets discrets de travelling, de zoom et de rotation vont être appliqués aléatoirement à toutes les images. Les effets et fondus existants resteront inchangés.
Sélectionnez « Appliquer sur la plage », si seulement les images entre les marqueurs de début et de fin doivent se voir attribuer un effet.

At the bottom of the dialog box, there are three buttons: 'Appliquer à tous', 'Appliquer sur la plage', and 'Annuler'. The 'Appliquer sur la plage' button is highlighted with a red vertical line. Below the dialog box, the software's timeline is visible, showing a sequence of image thumbnails. The thumbnail corresponding to the mountain photo is currently selected and highlighted with a teal background. The Windows taskbar at the bottom shows the system tray with the time 17:17 and date 26/01/2019.

Edition des effets des photos en plein écran

Ce bouton sur l'écran vidéo permet d'ouvrir l'édition des effets en plein écran.

Vous pouvez alors configurer les effets photo principaux depuis le Media Pool dans l'affichage en plein écran via une interface graphique intuitive. L'animation d'effets peut être également paramétrée à l'aide du mode plein écran.

Appliquer à Appliquer à tous Réinitialiser tout

- Masquer (with sub-options: Appliquer à, Appliquer à tous, Réinitialiser tout)
- Luminosité
- Contraste
- Couleur
- Gamma
- HDR
- Saturation
- Filtre artistique
- Déformation
- Netteté
- Position & taille

At the bottom of the player, there is a progress bar showing a time of 0:01:51, a play/pause button, and a full screen button.

Cliquez sur un effet pour afficher le champ de commande

L'utilisation des différents effets est identique, à l'exception de quelques différences.

Cliquez sur un effet pour afficher le champ de commande :

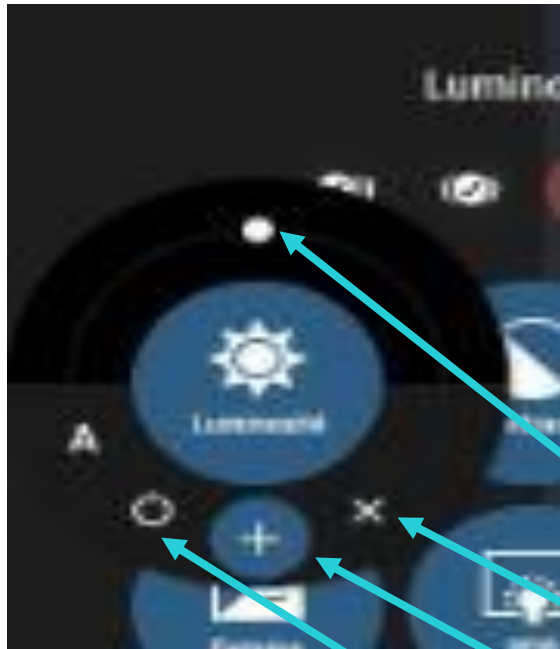

Le curseur permet de paramétrer l'intensité de l'effet.

Supprimer l'effet : vous pouvez supprimer ici l'effet.

Ajouter une keyframe : afin d'animer l'effet, ce bouton permet d'ajouter le paramètre d'effet actuel en tant que keyframe. Pour plus d'informations sur l'animation d'effets, voir ci-dessous.

Activer/désactiver l'effet : vous pouvez désactiver ici l'effet à des fins de comparaison.

ANNEXE : MAGIX Store

Boutique dans laquelle vous trouverez tous les packages gratuits ou payants à télécharger

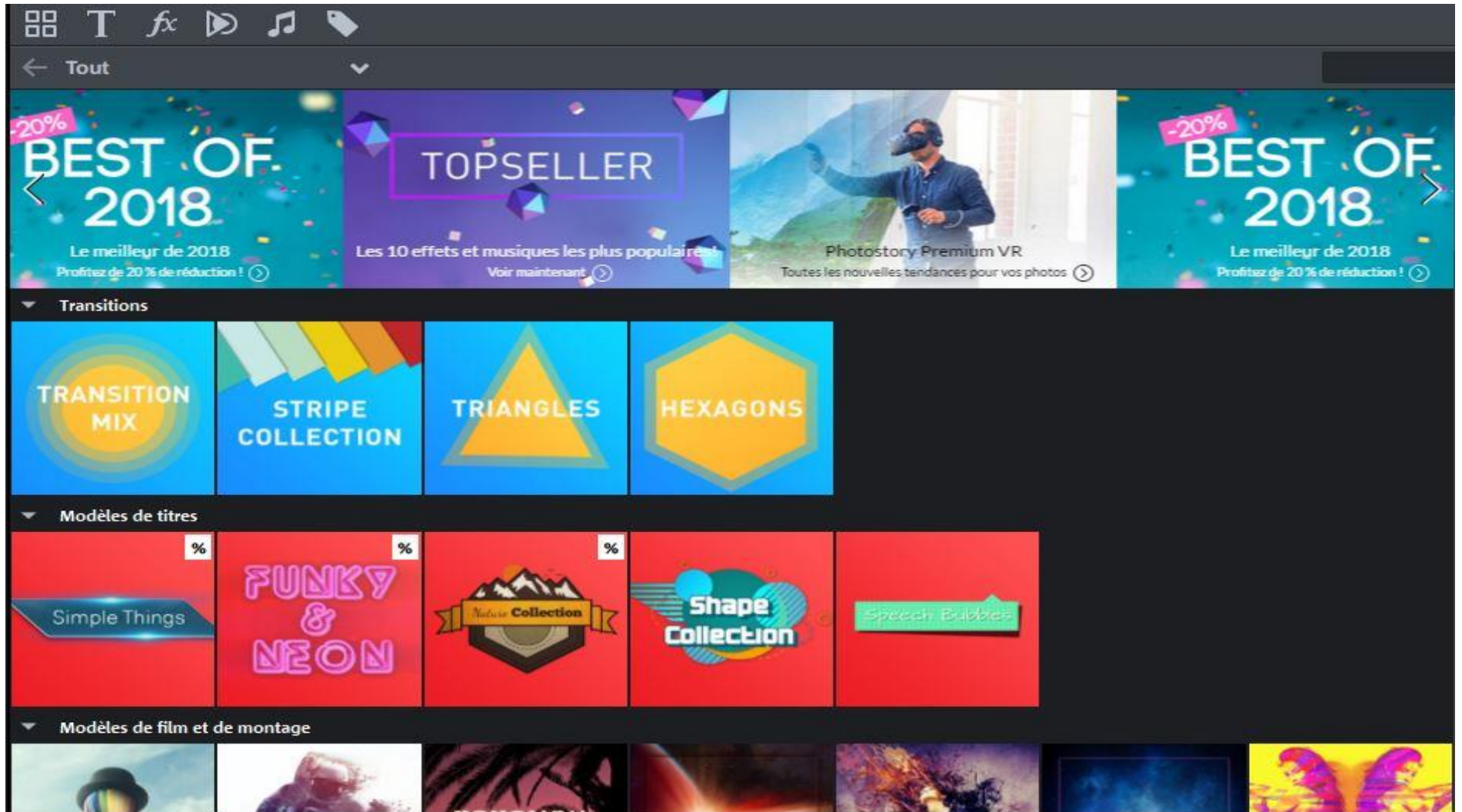

ANNEXE : MAGIX Travel Maps

A quoi ça sert : Exposez le parcours de votre voyage sur une carte en intégrant les divers transports utilisés

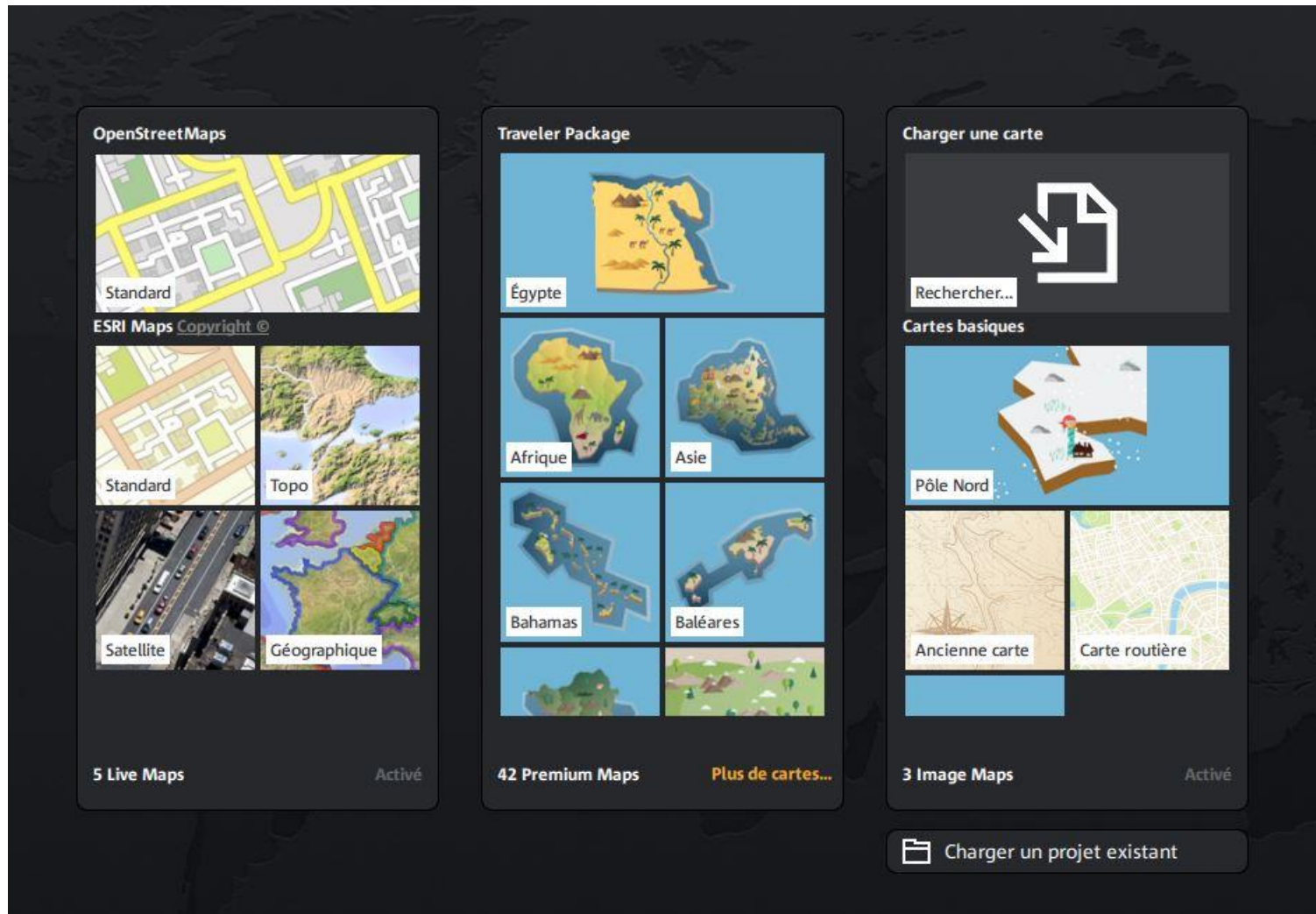

Choisir un modèle de carte (Géographique)

Définir son parcours à l'aide de la recherche

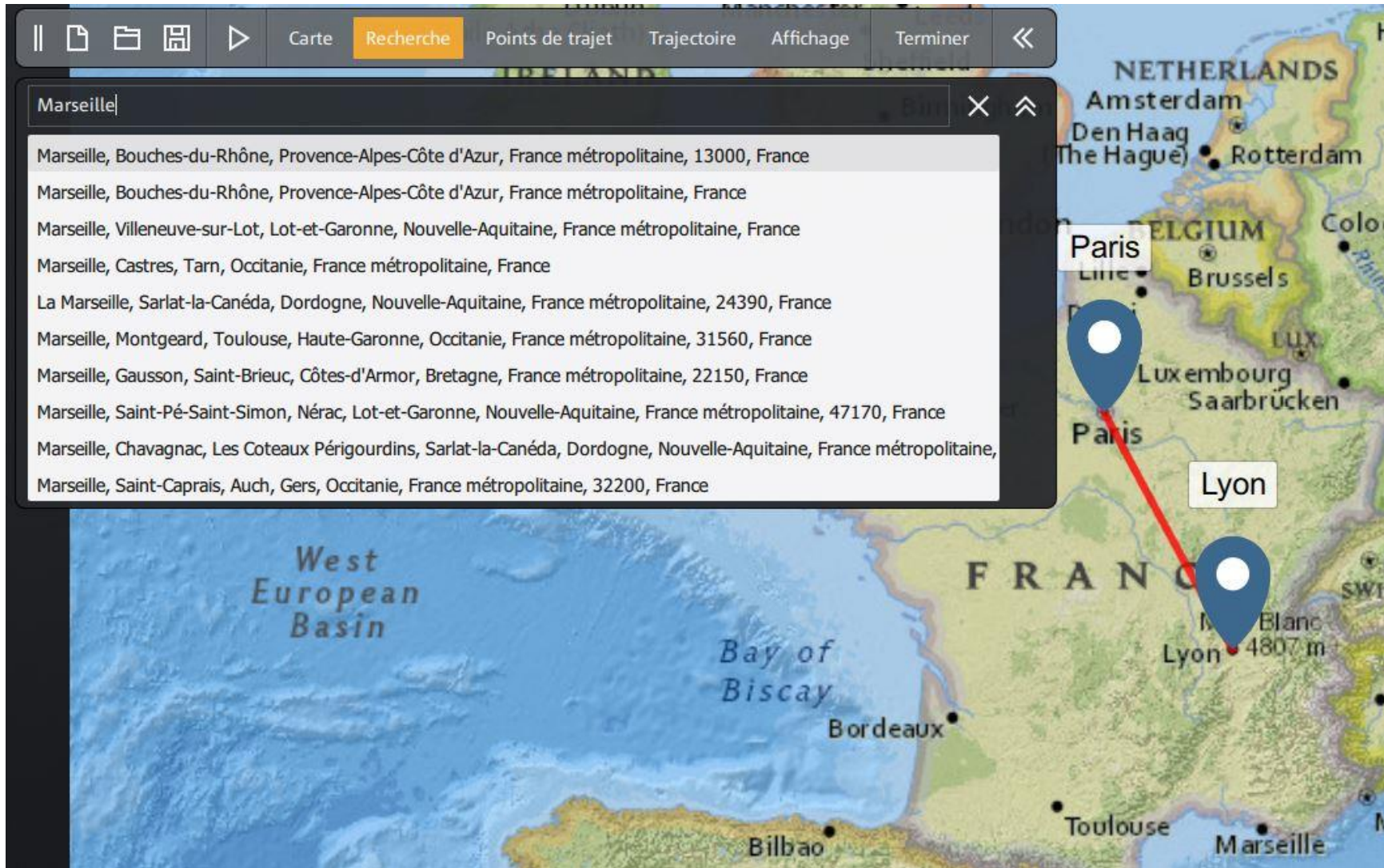

Définir son avatar et le type de cadre

- Navigation:** A top bar with icons for home, folder, save, play, and back, along with menu items: Carte, Recherche, Points de trajet, Trajectoire, Affichage (highlighted), and Terminer.
- Affichage & animation:** Contains two sliders: "Axe temporel" and "Durée d'animation".
- Choisir un avatar:** A row of 11 icons for different avatars, including a document, an arrow, a red circle, a target, a teal circle, a blue target, a red car, a gift, a reindeer, a gingerbread man, and a train. A larger preview window shows the selected red car avatar.
- Comportement:** Includes a "Taille de l'objet" slider and two checkboxes: "Aligner sur la trajectoire" (unchecked) and "Animer des points de trajet" (checked).
- Cadre:** A row of 10 icons for different frame types, including a white rectangle and various green circular patterns.

The background is a map of Europe with a red trajectory line connecting three blue location pins. The pins are labeled "Lyon", "Marseille", and "Marseille". Other cities visible on the map include Paris, Brussels, Luxembourg, Saarbrücken, Stuttgart, Bern, Torino, Monaco, and Barcelona.

Exporter le après l'avoir vérifié (Lecture)

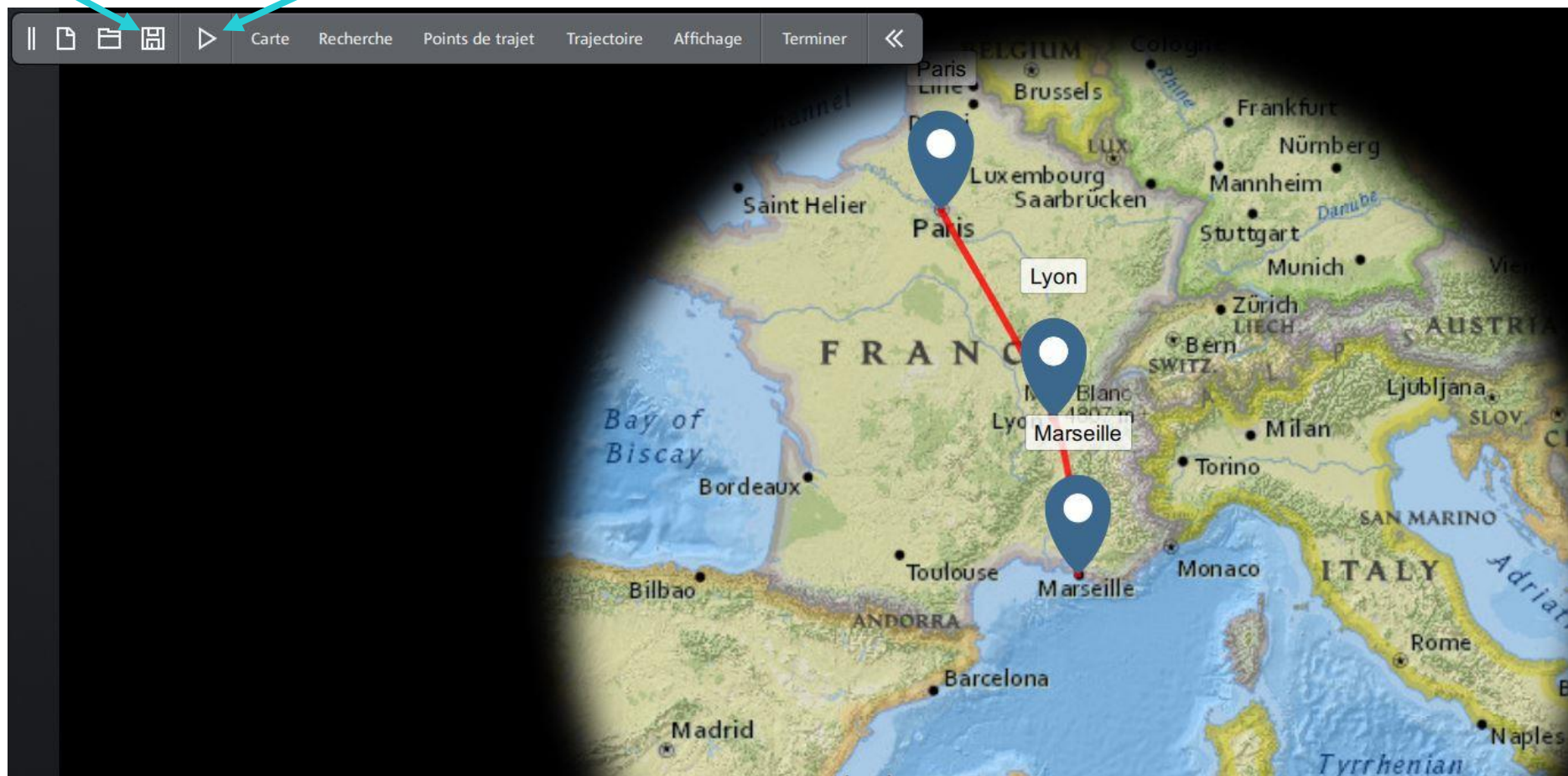

CONCLUSION

- L'assistant Photostory permet de créer simplement un diaporama de qualité, pour une utilisation rapide, avec un minimum de possibilités et une musique identique.
- La création manuelle permet d'utiliser toutes les options disponibles mais demande une connaissance plus pointue du produit.
- Il n'y a donc pas de secret pour une bonne maîtrise il faut l'utiliser régulièrement et penser à utiliser l'aide en ligne, consulter le manuel du produit ou visionner les vidéos sur le site MAGIX qui ne sont pas toujours en français.
- Merci de votre écoute et à vous de jouer.